



Datum Algemene Ledenvergadering

Wandelen en vrije tijd

Nieuws uit de regio's

De wandelwereld bij minister van Aartsen

Activiteitenagenda

Meldingsformulier Kruispunt Voetpaden

jaargang 4, nummer 1, januari 1998
lopend vuur

lopend vuur *Inhoud*

is het ledenblad van *Tè Voet*, Vereniging van Wandelaars. *Lopend Vuur* verschijnt drie maal per jaar. De leden van *Tè Voet*, die minimaal f 25,00 kontributie per jaar betalen, ontvangen het blad gratis. Abonnementen voor niet-leden f 15,00 per jaar. Het lidmaatschap wordt automatisch met een jaar verlengd, tenzij vóór 1 november schriftelijk wordt opgezegd bij de ledenadministratie.

Voorzitter

Vladimir Mars
Westzaanstraat 37hs
1013 NA Amsterdam
020-6841282

Secretaris

Eeffien Huizing
Bernhardlaan 10
2851 XD Haastrecht
0182-501483

Penningmeester

Frans Osseweijer
Lindelaan 79
3319 XJ Dordrecht
078-6160576

Ledenadministratie

Edith Leclercq
Waldecklaan 24
1405 CR Bussum
035-6935862

Eindredactie

Jan Hogenbirk
Fideliolaan 61
1183 PH Amstelveen
020-6453935

Opmaak

Dolf Middelhoff, Amstelveen
Digitale druk
ABC Copyprint, Amsterdam

Van de redactie	1
Bestuursmededelingen	2
Positie <i>Tè Voet</i> in landelijke samenwerking	3
Wandelen in de politieke schijnwerper	4
Kwaliteit van LAW's	6
Vijf jaar Wandelpool	7
Wandelen en vrije tijd	8
Wandelgidsen	11
Nieuws uit de regio's	12
Activiteitenprogramma <i>Tè Voet</i>	15
Ingezonden brief	16
Meldingsformulier knelpunten	19
Regio-contactadressen	21
Bon voor nieuwe leden	21

Verschijning 1998

De data voor het inleveren van kopij voor de volgende nummers zijn:

april-nummer 15 maart 1998
september-nummer 31 augustus 1998
december-nummer 30 oktober 1998.

Kopij aanleveren op 3,5"-floppy. Bij voorkeur in WP 5.1 of recenter, eventueel in ASCII. Verzoeken in elk geval geprinte tekst mee te sturen.

Foto's/tekeningen zijn bruikbaar. S.v.p. duidelijk voorzien van naam fotograaf, plaats van opname, alsmede verlangde begeleidende tekst.

Redactioneel

De redactie wenst alle lezers en lezeressen van *Lopend Vuur* een bijzonder voorpoedig en vooral ook gezond wandeljaar 1998!

Begin vorig jaar verscheen *Lopend Vuur* voor het eerst in de nieuwe opzet, zoals deze nu ook voor u ligt. Afgaande op de ontvangen reacties voldoet het blad in deze vorm goed. Ons streven blijft er natuurlijk op gericht *Lopend Vuur* steeds verder te verbeteren. Zo zullen vanaf dit nummer activiteiten, die de verschillende regio's organiseren, in één agenda worden opgenomen. Dat komt de overzichtelijkheid ten goede en tevens wordt de schijn vermeden, dat activiteiten alleen voor leden van de desbetreffende regio toegankelijk zouden zijn. En niets is natuurlijk minder waar!

Mijn taak als eindredacteur reikte niet verder dan het maken van een nieuwe opzet voor *Lopend Vuur* en in wezen is deze taak nu beëindigd. Tijd voor anderen derhalve om de werkzaamheden over te nemen en wel op korte termijn.

Mede namens het bestuur doe ik daarom een dringend beroep op u, u aan te melden om *Lopend Vuur*, te beginnen met het nummer dat eind maart moet verschijnen, verder vorm te geven.

Natuurlijk wilt u dan wel eerst weten waar u aan begint. Bestuurslid Frans Osseweijer (078-6160576) en ondergetekende (020-6453935) zullen u daarover graag nader informeren. Vrijblijvend natuurlijk!

Jan Hogenbirk

Kopij voor de volgende *Lopend Vuur* dient uiterlijk 15 maart 1998 te worden aangeleverd bij de secretaris. Op floppy 3,5" in WP 5.1 of recenter, eventueel in ASCII. Graag met geprinte tekst.

Algemene Ledenvergadering

Het Bestuur heeft de Algemene Ledenvergadering vastgesteld op **ZATERDAG 9 MEI 1998**

Plaats en tijd zijn op dit moment nog niet precies bekend, maar worden in de volgende *Lopend Vuur* bekend gemaakt.

Volgens het rooster van aftreden loopt de zittingstermijn van Vladimir Mars en Lineke Withaar in 1998 af. Zij hebben te kennen gegeven niet beschikbaar te zijn voor een volgende termijn van drie jaar. Er zijn dus ten minste twee vacatures te vervullen. Volgens de Statuten (Artikel 7 lid 4) kan ieder lid zich voor iedere vacature kandidaat stellen; de Algemene Ledenvergadering kiest de bestuursleden voor een periode van drie jaar, waarna ze nog tweemaal herkiesbaar zijn. Het Bestuur roept belangstellenden voor een bestuurszetel op zich zo spoedig mogelijk te melden bij één van de zittende bestuursleden.

Voorafgaand aan de vergadering zal de (wissel)prijs voor de 'meest wandelvriendelijke gemeente' uitgereikt worden. Het Bestuur ontvangt graag suggesties dienaangaande, voorzien van een argumentatie, zowel voor dit jaar als voor komende jaren.

Het Bestuur wenst iedereen een goed wandeljaar 1998!

Dit wordt een jaar, waarin zowel landelijke als gemeentelijke verkiezingen plaatsvinden. Zoals uit het artikel 'Wandelen in de politieke schijnwerper' blijkt, is geprobeerd wandelen op de landelijke politieke agenda te krijgen. De gemeentelijke politiek is echter van minstens zo groot belang; het zou daarom goed zijn de komende maanden in je eigen woonplaats bij de diverse partijen te vragen of er aandacht aan wandelen en voetpaden geschonken wordt. Vraag bij een negatief antwoord waarom niet; wij zijn erg benieuwd naar de reacties.

Bij het ter perse gaan van dit nummer waren er nog enkele leden, die hun contributie voor 1997 nog niet betaald hebben. De penningmeester verzoekt hen de acceptgiro zo spoedig mogelijk in te sturen; bij betaling via Girotel dienen naast de mededeling 'contributie 1997' ook naam, adres en lidnummer vermeld te worden. Omdat het budget van de vereniging beperkt is, zou het jammer zijn als daar nog een deel van besteed moet worden aan het versturen van herinneringen.

Om te kunnen blijven genieten van het wandelen is het noodzakelijk dat we allemaal attent zijn op aantasting van de mogelijkheden onze liefhebberij – met de nodige variatie en onder passende omstandigheden – uit te oefenen. Het oprukkende asfalt en de af-

sluiting van (weinig gebruikte?) paden vormen nog steeds een bedreiging voor dat genot. Behalve door eigen waarneming zijn de eerste signalen op dit gebied vaak te vinden in publicaties van de lokale pers en de regionale en plaatselijke overheid. Het bestuur doet op alle leden een beroep: geef de (toekomstige) knelpunten zo spoedig mogelijk door met behulp van het ingesloten Meldingsformulier*.

Door de aard van onze doelstelling moet het zwaartepunt van onze activiteiten in de regio's liggen. Daar zitten de mensen dicht bij het vuur en kan met meer kans op succes opgetreden worden. Vaak is het werk te omvangrijk voor de regio-contactpersoon; hulp van 'gewone' leden is dan ook meer dan gewenst. We roepen leden op gehoor te geven aan de verzoeken om assistentie uit de diverse regio's.

Frans Osseweijer

* Het hierboven genoemde 'Meldingsformulier' vindt u op de laatste pagina's van deze *Lopend Vuur*.

Positie *Te Voet*

Landelijke samenwerking

Sinds najaar 1994 praten de diverse wandelorganisaties een paar keer per jaar met elkaar in het Wandelplatform. De nota 'Pas op wandelaars' en het 'Zwartwitboek' zijn al de vruchten van dit overleg.

In april 1997 heeft de Stichting Lange Afstand Wandelpaden (SLAW) het initiatief genomen om te komen tot een fusie van de SLAW en het Wandelplatform. De SLAW heeft haar ideeën daarover neergelegd in een discussienota 'Naar een nieuwe structuur in wandelland'.

In de SLAW werken een achttal organisaties samen nl.: NIVON, ANWB, NWB, KNBLO, NTKC, NJHC, Scouting en de Stichting Natuurvriendenhuizen. Zij willen verbreding, omdat:

- 1 in de toekomst subsidie alleen beschikbaar zal zijn voor samenwerkende platformorganisaties;
- 2 de SLAW na 17 jaar m.b.t. de LAW's in een andere fase komt (van ontwikkeling naar kwaliteitsverbetering);
- 3 diverse samenwerkingsverbanden tot stand kwamen, zoals de oprichting van het Kruispunt Voetpaden.

De voorgestelde nieuwe stichting zal gevormd worden door de volgende organisaties: de 'oude SLAW', Wandel-sportorganisatie Nederland (W-NL), Stichting Op Lemen Voeten, NKBV (recente fusie NBV-KNAV), Vereniging Rugzaklopers, Vereniging Vrien-

den van de Voetveren, Voetgangersvereniging, Nemo en *Te Voet*. Een bont gezelschap, waarin naast padenmakers, wandelsporters, accommodatieverschaffers, ook de specifieke belangenbehartigers zoals *Te Voet* een plaats krijgen.

Positie *Te Voet*

Juist omdat het zo'n bont gezelschap is, is de inbreng van specifieke belangenbehartigers van belang. De nieuwe organisatie is een stichting. Zij kent geen leden, alleen donateurs. De verenigingsvorm van *Te Voet* biedt haar leden in principe de mogelijkheid het beleid van de nieuwe stichting te beïnvloeden. *Te-Voet*-leden hebben via onze aanwezigheid in de nieuwe Stichting een specifiekere invloed op/bijdrage aan het wandelbelang dan een donateur. De verschillende deelnemende groepen van de nieuwe organisatie hebben allemaal hun eigen hoofddoelstelling, en dat zijn niet alleen wandelbelangen. Een sprekend voorbeeld in dit verband is de de ANWB. De belangen van alle deelnemende organisaties hoeven dus niet altijd parallel te lopen. De samenwerking is een goede zaak. Wij kunnen onze doelstelling inbrengen in een groter geheel. Maar onze eigen specifieke doelstelling, gekoppeld aan onze sterke punten regionaal georganiseerd en lokale bekendheid, garandeert dat er naast gezamenlijke acties altijd ook door ons afzonderlijk of door individuele leden onder de paraplu van *Te Voet* actie ondernomen kan worden.

Effien Huizing

Aanbieding rapport en vragen in de Kamer

Wandelen in de politieke schijnwerper

Op 13 oktober j.l. zijn de nota 'Pas op wandelaars' en het 'Zwartwitboek' (zie *Lopend Vuur* oktober 1997) aangeboden aan de Minister van Landbouw, Natuurbeheer en Visserij, de heer J.J. van Aartsen. Wandelen ressorteert, met andere vormen van recreatie, namelijk onder dit ministerie.

Henk Dikker Hupkes, secretaris van het Wandelplatform, en Steven van Schuppen, redacteur van het Zwartwitboek, vroegen beiden tijdens een korte toelichting om meer aandacht van de politiek voor wandelen. De benenwagen moet een hogere status krijgen. Er werd gepleit voor een landelijk Masterplan Wandelen. Nu is het zo dat maar liefst twaalf wetten, 25 beleidsnota's en vijf subsidieregelingen vorm geven aan wandelen. Waarvan er niet één specifiek over wandelen gaat. Een totaalvisie ontbreekt. En daaraan is nu juist grote behoefte! De wandelbaarheid van Nederland of, volgens Dikker Hupkes, de 'walkability', moet vergroot worden.

Van Aartsen reageerde daarop met: 'Als ik mijn collega Zalm zou vragen om een budget voor walkability-verbetering, dan zou hij zeggen: ga toch fietsen'. Verder zei hij (en nu serieuzer): 'De beide rapporten ...komen op het goede moment. Zij geven een beeld van uw wensen en roepen daarnaast alle betrokkenen op gezamen-

lijk de schouders te zetten onder een levenskrachtig landelijk gebied. En die betrokkenen zijn niet alleen de diverse rijkspartners, maar dat zijn ook de provincies, de gemeenten, de waterschappen en de terreinbeheerders. Bij het uitvoeren van al dit beleid, maak ik graag gebruik van uw kennis en uw ervaring.'

Dit zijn mooie woorden. Wij zijn dan ook erg benieuwd wat het ministerie hiermee gaat doen. Ook de politiek is daar benieuwd naar. Getuige de volgende vragen die Marijke Vos, 2e kamerlid voor Groen Links, op 5 november j.l. aan de minister van LNV stelde:

1. Kunt u de waarneming van het Wandelplatform bevestigen dat veel gemeenten, in strijd met de Wegenwet, hun wegenlegger verwaarlozen, waardoor veel wandelpaden aan de openbaarheid (kunnen) worden onttrokken?
2. Op welke wijze zou de bescherming van openbare voetpaden beter afgedwongen kunnen worden? Bent u voornemens daartoe initiatieven te nemen?
3. Wat is uw oordeel over de suggestie van het Wandelplatform bordjes met het opschrift 'Openbare weg' of 'Voetpad' te introduceren, waardoor wandelwegen beter herkend kunnen worden en bordjes met het opschrift 'Fiets-voetpad' om de veiligheid op deze paden te verhogen?
4. Ben u bereid de aanbeveling van het Wandelplatform op te volgen om een Masterplan voor de wandelrecreatie op te stellen, waarin de belangen van deze recreatievorm

op een integrale manier worden bevorderd?

Het ministerie had deze vragen voor het Kerstreces nog niet beantwoord. In de volgende *Lopend Vuur* dus meer hierover.

Eeffien Huizing

Rectificatie: In *Lopend Vuur* van oktober 1997 stond onder het artikel 'Wandelen in de politieke schijnwerper' de naam van Vladimir Mars als auteur. Het artikel was echter van de hand van Eeffien Huizing. Met verontschuldiging voor deze vergissing.

De redactie

'Walkability' in de pers

De in oktober door het Wandelplatform gelanceerde adviesnota 'Pas op Wandelaars' en het 'Zwartwitboek' zijn positief in de pers ontvangen. Pakkende krantenkoppen spraken boekdelen:

- 'De walkability van Nederland kan groter' (*Volkskrant* 18 oktober)
- 'Wandelaars willen beleid, geen hek' (*Trouw* 14 oktober)
- 'Wandelaars willen gehoord worden over de meest basale vorm van recreatie' (*Brabant Dagblad* 18 oktober)
- 'Wandelaar vraagt om meer aandacht' (*Algemeen Dagblad* 14 oktober)
- 'Wandelaars eisen eigen verkeersbord' (*Utrechts Nieuwsblad* 13 oktober)
- 'Wandelaar wil slechts rust, bordjes en meer aandacht van beleidsmakers. Benenwagen moet hogere status krijgen' (*Noord-Hollands Dagblad* 16 oktober).

De boodschap is dus goed overgekomen, lijkt me. Niet gek voor zo'n eerste gecoördineerde actie van de georganiseerde wandelwereld. Misschien leren wij wandelaars het nog wel eens en worden we nāt zo goed in het lobbyen als de activisten en vrijgestelden van de fietsersbond ENFB.... We moeten niet alleen wandelen en keutelen, maar ook schrijven, praten, actievoeren en zorgen dat al die knelpunten de wandelwereld uit komen!

V.M.

Noot: Het is niet te hopen, dat het woord definitief 'walkability' in onze taal opgenomen wordt. Het is een afschuwelijke term, maar ook de wel gehoorde vertaling 'wandelbaarheid' klinkt niet bepaald als een aanmoediging in de oren. Wie van onze leden heeft suggesties voor een goed Nederlands woord?

De redactie

Kwaliteit van LAW's

Als u denkt dat het maken van een LAW (Lange-Afstand-Wandelpad) natte-vingerwerk is, dan heeft u het mis. Paden moeten wel degelijk aan kwaliteitscriteria voldoen. Dat was vroeger zo en dat is nog steeds zo. Tegenwoordig is het alleen meer onderwerp van onderzoek en discussie.

In juli 1997 werd door de Stichting LAW een workshop georganiseerd naar aanleiding van het verschijnen van het rapport 'Kwaliteit van LAW's'. Henk Dikker-Hupkes, coördinator van de stichting, benadrukte in zijn inleiding dat er in de SLAW al lang over kwaliteit wordt nagedacht. In 1980 werden in de 'Standaardisatie-nota' al eisen gesteld inzake routekeuze, markering en routegids. Een verschil met vroeger is dat er nu meer naar de wensen van de gebruikers gekeken wordt. Alleen hoe meet je die? Want de noodzaak voor kwaliteitsverbetering moet aangetoond worden bij subsidiegever of sponsor. Ideaal zou een LAW-scoringslat zijn, een soort kwaliteitsmeter.

Een andere inleider, Jaap Lengkeek, recreatiesocioloog aan de Landbouwuniversiteit Wageningen, pleitte eerder voor een gebruikerspanel (bestaande uit mensen die het pad ook werkelijk gelopen hebben en de specifieke situatie kennen) en veldwerk (onderzoek naar de recreatieve ervaring van de wandelaar op het pad zelf). Voor hem heeft kwaliteit vooral met toeëigeningswaarde te maken, als aanvulling op de gebruiks-, belevings- en attractiewaarden. De wandelaar op een LAW zoekt naar een 'unieke' ervaring, naar iets eigens en schaars - of hij laat zich dat aanpraten in zijn sociale contacten (trendsetting). De 'lichamelijkheidservaring' speelt daarbij een rol: de sensatie van het lopen op zich, het loskomen van de werkelijkheid. Lengkeek waarschuwt voor een neiging om met een waslijst aan objectieve, technische kwaliteitscriteria alles dood te nivelleren. Hij vraagt aandacht voor de 'magie van een pad...'.
Vladimir Mars

De Wandelpool bestaat vijf jaar!

Het is al weer vijf jaar geleden dat de Wandelpool ontstond. Vijf jaar, waarin gebleken is dat deze pool in een grote behoefte van wandelend Nederland voorziet.

Hoe is het eigenlijk begonnen? Eind 1992 plaatsten drie wandelaars een advertentie op zoek naar enkele medelopers. Het aantal reacties overtrof verre de verwachtingen en in feite werd op dat moment De Wandelpool geboren. Bij de start waren er zo'n 80 abonnees op de tweemaandelijks Nieuwsbrief, waarin de door de deelnemers zelf georganiseerde wandeltochten werden opgenomen. Na een pioniersfase is sinds ruim drie jaar Han Hoogvorst de centrale contactpersoon.

Aanvankelijk werden er slechts wandelingen in eigen land georganiseerd. Jan Hogenbirk was in 1993 de eerste, die een meerdaagse tocht in het buitenland, in de Ardennen, organiseerde. Sindsdien verschijnen er met grote regelmaat meerdaagse binnen- en buitenlandse uitstapjes in de Nieuwsbrief.

Inmiddels is het aantal abonnees op de Nieuwsbrief tot meer dan tweeduizend gestegen! Ruim tweeduizend lezers, die zich thuis voelen bij het 'non-nonsense' wandelen, zoals dat binnen De Wandelpool gestalte heeft gekregen. Non-nonsense, want er is geen strakke organisatie, de tochten worden door de deelnemers zelf georganiseerd, er is tijdens de wandelingen geen straffe leiding, de kosten van het abonnement zijn laag en deelname aan de tochten is meestal gratis. Kortom, een unieke formule!

Natuurlijk viert De Wandelpool het heugelijke feit van haar vijfjarig bestaan en wel op 31 januari 1998. Tal van wandelingen komen in de loop van die dag in Oosterbeek uit. Vanaf 16.00 uur treffen de wandelaars elkaar in Zalencentrum Lebrét om onder het genot van een stevig winterbuffet en een drankje terug te blikken, in informele sfeer bekende en nieuwe Wandelpoolers te ontmoeten en natuurlijk plannen voor de toekomst te maken. Het geheel wordt muzikaal omlijst door I'Chaim, een klezmerformatie.

Jan Hogenbirk

Info De Wandelpool bij Han Hoogvorst
Drielandenhoek 51, 2034 LT Haarlem
tel/fax: 023-5334968
E-mail: De.Wandelpool@net.hcc.nl.

Natuurkaart Noord-Holland

Eén van de wandelknelpunten in Zuid-Kennemerland is het gebrek aan achter in- en uitgangen van landgoederen aan de binnenduinrand. Een ander knelpunt is het probleem voor de doorgaande wandelaar om aan dag- of jaar kaarten te komen voor de diverse duinterreinen en landgoederen. Of beter gezegd; was het probleem. Want sinds 1 december 1997 is het mogelijk om voor de somma van f 25,- een passepartout voor terreinen van diverse eigenaren te kopen: de Natuurkaart Noord-Holland. De sleutel tot 10.000 ha natuur! Althans voor leden of jaarkaarthouders van Natuurmonumenten, Noord-Hollands Landschap, Staatsbosbeheer, Provinciaal Waterleidingbedrijf Noord-Holland, Goois Natuur Reservaat, Wandelpark Caprera, Gemeentewaterleidingen Amsterdam. Zij hebben met deze kaart op zak toegang tot de Kennemerduinen, Noordhollands Duinreservaat, Amsterdamse Waterleidingduinen, Elswout, Koningshof, Duin- en Kruidberg, Wildrijk, Zwanenwater en enkele terreinen in het Gooi. Een stap in de goede richting, al is het voor incidentele wandelaars van buiten de provincie een vrij kostbare oplossing!

Info onder meer in de winkel van het Noord-Hollands Landschap, Dorpsstraat 72 te Castricum, tel. 0251-659696.



Wandelen en vrije tijd

In de vijftiger jaren voorspelden sociologen dat voor het einde van dit millennium er een vrijetijdsmaatschappij zou zijn ontstaan, waarin door een geavanceerde technologie we nog maar een paar uur per week hoefden te werken. We zouden kunnen zwemmen in onze vrije tijd en grote aantallen mensen zouden naar buiten trekken om van de vrije natuur te genieten.

In de zestiger en zeventiger jaren ontwikkelde de overheid dan ook een recreatiebeleid, waarbij grote en ambitieuze recreatieprojecten als Spaarnwoude bij de grote bewoningskernen ontwikkeld werden. Deze recreatie-utopie is niet uitgekomen. In de eerste plaatst verliep de technologie en arbeidsontwikkeling anders dan verwacht. Ook bleek de voorspelling van de vrije tijd anders uit te pakken. Zowel de voorspellingen van de beschikbare hoeveelheid vrije tijd als de wijze waarop vrije tijd ingevuld kon worden kwamen niet uit. Sinds 1975 is het aantal uren vrije tijd per week bij werkende mannen zelfs afgenomen van 47 uur naar 41 uur. Vrije tijd is bovendien lang niet over iedereen gelijk verdeeld. Veel mensen hebben zelfs meer vrije tijd dan ze ook daadwerkelijk kunnen benutten omdat ze een groot deel van de vrije tijd besteden aan verbetering van hun maatschappelijke positie/carrière respectievelijk aan zorg voor partner/gezin en sociale contacten. Een groot aantal werklozen, arbeidsongeschikten en andere niet werkenden hebben zelfs vaak veel meer vrije tijd dan ze meest-

al lief is. Bovendien heeft deze groep weliswaar veel vrije tijd maar ze heeft dikwijls geen voldoende geld om deze vrije tijd te besteden aan peperdure wandelvakanties, survivaltochten en expedities in verre landen met dure hotels. Jongeren besteden hun vrije tijd steeds meer aan uitgaan en juist minder aan vormen van openluchtrecreatie als wandelen. 'Babyboomers' en 'empty nesters' hebben de kinderen de deur uit en gaan juist weer wandelen. Vroege 'vutters' doen het zelfde. Wandelaars met veel vrije tijd en veel geld kunnen zich het dus permitteren om diverse keren per jaar lange en dure wandelreizen te maken naar verre streken. De luchtvaart- en wandelreisorganisaties spinnen er in ieder geval garen bij. Wandelaars met weinig geld en/of vrije tijd kunnen in de regel slechts een enkele maal per jaar en in weekends in eigen land of het nabije buitenland wandelreizen maken. Ze zijn tevens aangewezen op goedkopere vervoermiddelen als trein, bus en auto.

Autogebruik

De kwaliteit van de vrijetijdsbesteding is bovendien ook nogal veranderd. Wandelen in je vrije tijd was bijna altijd synoniem met onbezorgd vrij rondstruinen in de natuur. Maar in weerwil van wat door tijdschriften, boeken, folders en reisorganisaties wordt beweerd is het wandelen lang niet altijd zo'n pretje meer. Veel wandelaars zitten lange tijd in hun auto (dikwijls met file, voordat ze vanuit hun randstedelijke woonplaats vanaf een startplaats van een LAW in Pieterburen, Bennekom of Valkenswaard een weekendje kunnen gaan lo-

pen. Om op een vrije middag een wandeltochtje te maken vanaf je eigen huis is meestal een worsteling van minstens een uur nodig, voordat je via de stadsrand en industrieterrein op het platteland over een onverhard voetpad kan lopen. Bovendien, het landschap buiten de bebouwde kom heeft ook niet meer die kwaliteit die het in onze herinnering ooit had en landbouwgebieden zijn daarnaast de minst-toegankelijke landschappen van ons land. Het gevolg hiervan is dat de weinige nog overgebleven natuurgebieden en beschermde landschappen als toppers van wandelgeot steeds meer en vaker worden bezocht.

Recreatiedruk te groot

De sterke recreatieve druk op de natuur kan volgens de natuurbeheerders in veel gebieden dan ook steeds mocilijker via een recreatieve zone-

ring opgevangen worden. Kwetsbare terreingedeelten en rustgebieden voor de fauna worden dan ook niet langer opengesteld. Een ander effect van de beperkte ruimte voor genoeglijk wandelen is dat de lol er wel een beetje van af gaat als je net als de meeste wandelaars aangewezen bent op wandelen tijdens de weekends en officiële vakantieperiodes. De hinder van medewandelaars, trimmers, fietsers, honduitlaters, motorcrossers, paardrijders e.d. is een reëel probleem aan het worden. In de Kaapse Bossen op de Utrechtse Heuvelrug bleek uit onderzoek door de Universiteit van Amsterdam dat meer dan 50% van de wandelaars hinder ondervond van ATB'ers en dat 35% van de wandelaars last had van honden. Tien procent van de wandelaars had hinder van ruiters. Zelfs 15% van de wandelaars had hinder van andere medewandelaars. Ook in andere natuurgebieden als het Buurserzand in Twente, Loonse en Drunense Duinen en in het nationaal park Veluwezoom doen zich vergelijkbare effecten voor.

Schade van het wandelen

Het moet gezegd worden: ook wandelaars hebben nadelige gevolgen voor natuur en milieu. Ook al is hun nadelige invloed beperkt en valt die invloed vaak in het niet met andere milieuverontreinigende factoren als lucht- en watervervuiling. Ze laten afval achter uit nonchalance of om enkele grammen minder gewicht in de rugzak te hebben. Ze steken planten uit voor de privétuin, trappen eieren van groundbroeders kapot en zorgen



Vervolg op pagina 10

ervoor dat tijdens een weekend in een druk bezocht natuurgebied een diersoort als het ree uren van de ene uithoek naar de andere uithoek van het gebied wordt opgejaagd. Ook indirecte effecten kunnen bij het uitzetten van wandelroutes optreden. Er zijn steeds meer gemarkeerde wandelroutes, die ook door off-the-roadmotoren en mountainbikers gebruikt worden. Niet alle grondeigenaren en bewoners willen dat de wandelpaden ook voor deze padgebruikers worden opengesteld en zullen hun medewerking staken. Het komt bijvoorbeeld steeds meer voor dat lange-afstandspaden door bewoners uit nabijgelegen woonkernen primair gebruikt worden als hondenuitlaatgebied.

Het lijkt er dus op dat de vraag naar wandelmogelijkheden steeds groter wordt, maar dat aan deze behoefte steeds minder voldaan kan worden. Sterker: er doen zich steeds meer situaties voor, waarbij enerzijds eigenaren van natuurgebieden en waardevolle cultuurlandschappen tot een ingrijpende beperking van de toegankelijkheid willen overgaan en anderzijds de wandelmogelijkheden in het overblijvende landelijke gebied geringer worden, omdat de aantrekkelijkheid ervan steeds beroerder wordt.

De oplossing?

Hoe komen we uit dit dilemma? Zonder de pretentie te hebben dat we een directe oplossing hebben zouden mijns inziens de volgende stappen belangrijk zijn. Om bij ons zelf te beginnen. Als je gaat wandelen laat de auto thuis en neem wat vaker de bus, trein of ga carpoolen. Gedraag je als

een gast en houd rekening met andere wandelaars en verstoor geen dieren of planten. Maar deze persoonlijke verantwoordelijkheid is niet voldoende. Er moet veel meer gedaan worden aan het behoud en verbeteren van de kwaliteit van het landelijk gebied buiten de natuurgebieden. Er liggen in het agrarische gebied nog zoveel mogelijkheden om de leefbaarheid van ons dichtbevolkte land te verbeteren. Het is hard nodig om naast het realiseren van een Ecologische Hoofdstructuur (EHS) ook de natuurlijke en culturele waarden in het landschap buiten de EHS veilig te stellen en te verbeteren. De Nederlandse landbouw heeft hierbij de zeer grote verantwoordelijkheid om naast het produceren van voedsel ook landschap te produceren, dat er aan bijdraagt tot hier in Nederland leefbaar te houden. Ook onze stedenbouwers zullen er aan moeten werken dat in en bij de steden voldoende ruimte beschikbaar komt om te recreëren. Niet alleen grootschalige recreatieparken, maar ook een infrastructuur voor wandelpaden die het de stadsbewoner mogelijk maakt vanuit zijn woonplaats te gaan wandelen zonder die worsteling met verkeerslawaaï, saaie industrieterreinen en ditto woonbuurten. Bovenal is het noodzakelijk dat inrichters, beheerders en gebruikers van de schaarse ruimte wat meer integraal ons gemeenschappelijk probleem oplossen en hun sectorale benadering van de problematiek loslaten.

Harm Piek
beleidsmedewerker Natuurmonumenten

NIEUW! Het Krijtlandpad

Medio december is de routebeschrijving van dit streekpad (nr 7) verschenen. Het Krijtlandpad slingert zich 90 km lang door het Zuidlimbuge heuvel-land, door hellingbossen en boomgaarden, langs beekjes en vakwerkhuisen en stijlvolle kastelen. En natuurlijk langs vele, vele kapelletjes en Maria-beeldjes.

De route gaat, klimmend en dalend, over bospaden, grindpaden, holle wegen, voetsporen door veld en weide. Kortom de variatie is groot! En bent u aan rust toe, dan is er die onvolprezen

Limburgse vlaai of een koel biertje in één van de vele dorpjes waar u door komt. Start en finish in Maastricht (maar eigenlijk kunt u deze rondwandeling overal beginnen). De route is geel-rood gemarkeerd.

Uitgave Stichting LAW, 80 pagina's met 19 topografische kaartjes in kleur, ISBN 90-71068-35-8, prijs f 17,50.

VERNIEUWD Het Lingepad (LAW 6-2)

Het Lingepad is één van de populairste lange-afstand-wandelpaden in ons land. Nergens zijn natuur, land- en tuinbouw, cultuurhistorie, rust en ruimte zo nauw met elkaar verweven als juist in deze streek.

Pittoreske stadjes, afgewisseld met juweeltjes van natuurgebieden, vormen een ware belevenis voor de wandelende rekreatant. Het Lingepad vormt een onderdeel van de Europese route E8. Lengte 98 km, van Leerdam naar het Duitse Emmerich. Rood-wit gemarkeerd.

Uitgave Stichting LAW, 88 pagina's met 22 topografische kaartjes in kleur, ISBN 90-71068-33-1, prijs f 17,50.

Deze gidsen zijn verkrijgbaar bij de gespecialiseerde boekhandel en kunnen ook bij de SLAW (033-4653660) besteld worden.

Jan Hogenbirk

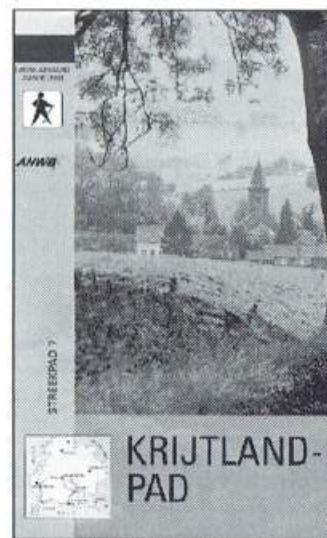

Noord-Holland

Op zondag 11 januari 1998 hebben twee leden van de Waterschapsgroep een bezoek gebracht aan de Graftermeerpolder (ten Westen van De Rijp) en de Starnmeerpolders om de mogelijkheden voor wandelaars te bekijken. We hebben een tweetal mooie 'wandeldijkjes' ontdekt. Vrij snel na een tweede bezoek in dit voorjaar zullen wij contact zoeken met het waterschap, om de mogelijkheden te bespreken. We hopen dat dit waterschap dan mee wil werken bij de verwezenlijking van wandelmogelijkheden.

Fred Triep

Overijssel

De Regio Twente (u weet nog wel, de club die zandwegen wil vervangen door asfaltlinten à raison van zo'n slordige 10 miljoen gulden!) moet toch wel aan het denken zijn gezet door een bericht in een oktoberse Volkskrant.

Het artikel meldde een onderzoek van het CBS, waaruit bleek dat er in Nederland 50% meer vraag is naar wandelbestemmingen dan naar fietsbestemmingen! Bovendien blijkt de wandelaar 30% meer uit te geven dan de fietser. Dertig procent van 150% is toch ook weer 45%. Voor de toeristische ondernemer is het dus bijna twee keer (195%) zo interessant te investeren in wandelpaden dan in fietspaden. En dat toeristisch/economisch effect was nu juist zo'n belangrijk ar-

gument voor Regio Twente!

Als de Regio Twente kan lezen en rekenen ligt een afblazen van van de onheilsplannen voor de hand.

Wel is bericht van de Regio Twente ontvangen, dat men vasthoudt aan de oorspronkelijk geplande asfaltbreedte van 1,50 m voor de fietspaden.

Argument: de provincie zou afzien van mede-subsidieëring als er zou worden versmald. Wandelaars hadden daarom gevraagd. De Regio had natuurlijk de provincie kunnen melden, in het geheel niet te asfalteren als er niet versmald zou kunnen worden. Maar dan moet je natuurlijk wel van goede wil zijn.

Op mijn wekelijkse trimrondje wordt ik inmiddels geconfronteerd met een vloek in het landschap: de eerste 'resultaten' van bovenstaand 'beleid'.

En dan nog dit:

– Een krantenartikel bericht het aanpakken van mountainbikers in de natuurgebieden. Het werd tijd. Menig wandelaar moet zich aapachtige vaardigheden aanleren om hoog in de bomen zijn wandeling te overleven.

– De Regio Overijssel van *Te Voet* was met een stand aanwezig op de Herfstbijeenkomst van het Genootschap van Sint-Jacob in Zwolle.

– Deelgenomen wordt aan het overleg ten aanzien van het Gebiedsperspectief N.O. Twente. Bovendien worden voorbereidingen voor een project om in samenwerking met de busdienst Oostnet wandelingen aan te

bieden, ondersteund.

– Een plan om met SLAW, Nivon en Wiehengebirgsverband de 'grensovergang' van de E11 (Harz-Haarlem) in het publicitaire zonnetje te zetten is in voorbereiding.

– In verschillende ruilverkavelingen is de invloed van wandelaars nodig. We beschikken helaas niet over de mankracht om dit te realiseren.

Tot slot:

De dringende oproep in de vorige *Lopend Vuur* heeft geen vuur bij de leden ontstoken. Reacties geen!

We herhalen dan nog maar eens de laatste alinea van oktober j.l.: 'We doen een dringend beroep op alle leden om in beweging te komen. Meld je z.s.m. met wat je bijdrage aan de activiteiten van de regio kan zijn. Als allen, die eerder toezeggingen deden, dit alsnog waarmaken, dan hebben we al een start gemaakt. Maar ook van anderen zullen we steun nodig hebben. Eén jaar geven we onszelf om een krachtige regio op te bouwen!'

Gé Westgeest, Ganzenmarkt 22, 7631 EN Ootmarsum 0541-293351
Theo van Dijk, Borg Ekenstein 71, 7608 GX Almelo 0546-868209

Utrecht

Na de oproep in *Lopend Vuur* van september aan de leden van de regio Utrecht, om te kiezen voor een actievrije lijn hebben zich helaas geen leden van *Te Voet* gemeld. Dit houdt niet in dat er dan helemaal niets gebeurt want de plannen die voor de regio Utrecht in ontwikkeling zijn gaan zonder onze directe bemoeienis en

inspraak ook zonder dat wel door. Maar dankzij de inzet van een aantal leden is er ook op de, in het laatste kwartaal uitgebrachte plannen omtrent de oostelijk rand van het Groene Hart, weer ingesproken en zijn de belangen van de wandelaar weer te vuur en te zwaard behartigd. Maar met de inspraak voor de definitieve opstelling van de plannen valt er natuurlijk veel meer te bereiken. Met een redelijke opstelling en door op het juiste moment de ideeën die wij als *Te Voet* uitdragen naar voren te brengen, kunnen de plannen veelal op een eenvoudige wijze worden aangepast. Een ander positief neveneffect is dat er na drie jaar eindelijk een zekere naamsbekendheid ontstaat van *Te Voet*. We zijn nu zelfs door de gemeente Utrecht uitgenodigd om hun Groenplan te bekijken en er indien nodig een andere invulling aan te geven. We worden dus als een volwaardige gesprekspartner beschouwd en er wordt iets met onze ideeën gedaan. Je zou kunnen zeggen dat we qua inspraak en medezeggenschap, hoe gering ook, eindelijk de goede kant opgaan. Er wordt dus eindelijk wat gedaan voor de voetganger die zich op eenvoudige wijze over onverharde voetpaden van A naar B wil verplaatsen. Waarbij A en B niet altijd hetzelfde hoeven te zijn, maar dit kan natuurlijk wel als het een ommetje wordt. Bij de ontwikkeling van bijvoorbeeld het IJsselbos bij IJsselstein langs de Hollandse IJssel ontstaat er de mogelijkheid om naar het westen te wandelen en via de mogelijke kortsluiting over Harmelen, naar Haarzuilens te

Vervolg op pagina 14

lopen. Met wat creativiteit kun je dan ook weer terug, dit geldt dan voor de huidige maar ook alle toekomstige inwoners van de regio. Maar bij het inspreken komen ook de belangen van agrariërs aan de orde en die hebben dan weer veel onzekerheid omtrent hun toekomst. Voor veel bedrijven in het Westelijk Weidegebied geldt dat de toekomst er allerminst rooskleurig voor staat. Komen de huizen dichterbij, dan gaan er andere milieu regels gelden voor de agrarische bedrijfsvoering. Dan maar voorzichtig inspreken en af-tasten wat er mogelijk haalbaar zonder al te veel pijn en zorgen. Maar bij de inspraak liften vaak ook andere wandelaars/inwoners mee die andere voorwaarden stellen aan de verharding van een voetpad. We gaan als regio Utrecht van *Tè Voet* er in het nieuwe jaar dan ook weer fris tegen aan om de bewandelbaarheid van de regio Utrecht te vergroten. We hopen dan ook de leden door middel van een nieuwsbrief of *Lopend Vuur* op de hoogte te houden van de gang van zaken.

Nico Hoogerbrug

Zuid-Holland

De oproep in *Lopend Vuur* van oktober 1997 voor vrijwilligers, die de Stichting LAW willen helpen bij het beheer van LAW-paden is niet zonder resultaat gebleven. Zes mensen uit de gelederen van *Tè Voet* gaan helpen bij het markeren van het Pelgrimspad. Ook twee coördinatoren zijn lid van *Tè Voet* (Eef Boeve: Floris V-pad; Ton Eisenburger: Pelgrimspad).

Jan Rijnsburger

Activiteitenprogramma

22 februari

Wandeling met de gidsen Ingrid Bosman en Anja van Beek, makers van de toekomstige Groene-Hartroute. Traject van Hazerswoude naar Zoetermeer. Verzamelen om 10.00 uur bij NS Zoetermeer Centrum-West. Van daar om 10.09 uur met de bus naar Hazerswoude. Lengte ca. 18 km. Horreca onderweg.

Info: John Stolk (010-4673073).

8 maart

Rondje Zuid-Holland langs drie LAW's i.s.m. NIVON Rotterdam. Vertrek om 10.00 uur uit Katwijk, bushalte Vuurbaakstraat (bus 31 vanaf NS Leiden). Wandeling langs de kust richting Lisse/Sassenheim: 20 km.

Info: NIVON Rotterdam (010-4118824) of Jan Rijnsburger (010-2489174).

22 maart

Wandelcafé van Noord-Brabant. Aanvang 13.00 uur in café In 't Groene Woud te Helvoirt, Helvoirtseweg 186. Bereikbaar met bus 139 of 140 vanaf de stations Tilburg en Den Bosch (halte voor de deur) en via de N65 tussen Helvoirt en Den Bosch. Kennismaking met wandelaars in de eigen omgeving (wandelmaatjes?), uitwisseling van wandelervaringen (o.a. het Pelgrimspad en de aansluitende GR5 In België en Luxemburg). Na afloop een wandeling van ongeveer één uur in de omgeving.

Info: Emilie Koolen (0492-381977)



In dit overzicht zijn alleen die activiteiten opgenomen, die vanuit de regio's tijdig ter redactie zijn ontvangen.

29 maart

Kennismakingswandeling van regio Noord-Holland. Start om 11.00 uur bij NS Heemstede-Aerdenhout. De wandeling voert langs de binnenrand van de Amsterdamse Waterleidingduinen en over enkele landgoederen achter de duinrand.

Info: Fred Triep (020-6155502)

5 april

Rondje Zuid-Holland langs vier LAW's i.s.m. NIVON Rotterdam. Wandeling van Lisse naar Leiden.

Info over vertrekpunt t.z.t. bij NIVON Rotterdam (010-4118824) of Jan Rijnsburger (010-2489174).

19 april

Pontjeswandeling; nadere bijzonderheden in de Regionale Nieuwsbrief.

16 en 17 mei

Tweedaagse wandeling met overnachting in Vlaardingen (Natuurvriendenhuis De Hoogkamer). Begin en einde in Delft.

Info en aanmelding: Eef Boeve (015-2126833).

Nogmaals het Scheperspad

Het stuk over Het Scheperspad in Holten heb ik met belangstelling gelezen. Vooral de laatste zinnen hebben mij weer herinnerd aan dat stukje onrechtvaardig- en onrechtmatigheid in mijn directe omgeving.

Het kerkepad tussen Balloo en Rolde loopt dwars door weilanden en een oud historisch bos. Het pad wordt keurig op tijd gemaaid en oprukkende struiken in toom gehouden. Richting Balloo eindigt het pad op een (geasfalteerd!) fietspad. Iets verderop loopt een smal kronkelend pad langs een klein daglonershuisje waarna men definitief op de doorgaande weg eindigt. Van zowel kerkepad als paadje langs het huisje maken al vele generaties gebruik en zijn altijd toegankelijk geweest. Totdat het huisje nieuwe huurders krijgt. Het huisje bezit een tuin en de bewoners willen toch iets meer tuin. Daarbij is zo'n pad vlak langs de deur toch wel een behoorlijke inbreuk op je privacy. Eerst komen er enkele bossen miscantus. Dan volgen klimrozen langs een boogje. Nog altijd is het pad bereikbaar al moet na een jaar wel wat beplanting opzij geduwd worden. Dan komt er een openstaand hekje en voordat iemand er erg in heeft is het hekje gesloten en staan er grote potten met planten achter. De boodschap is duidelijk: geen doorgang meer. Naaste bewoners spreken

er schande van. De organisator van oriënteringswandeltochten voor leden van de plaatselijke vereniging van volksvermaak in Balloo is verbolgen en ziet zijn vindingrijke 'instinkers' bij dit pad verdwijnen.

Navraag mijnerzijds levert op dat de gemeente geen eigenaar is van dat stukje land, maar dat het onder beheer van Boermarke Balloo staat, een organisatie van grondbezitters die in het bezit zijn van tenminste 1 ha. Wie de meeste ha bezit heeft het het meest voor het zeggen, ook nu nog anno 1997. De taak van de Boermarke is o.a. het beheren van gronden in eigen bezit en toezicht houden op het beheer van de eigen leden - en moet de Boermarke contact opnemen met de huurder of anders de verhuurder van het huisje. Wie die verhuurder is? Juist, één van de boeren die een behoorlijke stem in de Boermarke heeft. Nu ben ik maar 'import' en dan ligt het wel heel gevoelig om hiertegen te protesteren. De huurders zijn dat ook, vinden het overpad over het paadje maar onzin en weten zich gesteund door de boer. Hoewel bewoners het met je eens zijn - 'die boer heeft al eens eerder zelf geprobeerd dat pad erbij te pikken en heus niet alleen dat pad!' - zullen ze toch geen steun verlenen: ze willen in geen geval een autochtone bewoner in het openbaar afvallen. Natuurlijk wil ik het hierbij niet laten zitten. Mijn voormalige buurvrouw brengt me op het idee. Ook zij is verontwaardigd om de afsluiting van het pad en herinnert zich

nog hoe zij met haar dochtertje in de kinderwagen vaak dit pad nam naar haar familie verderop. Zelf wil ze echter geen actie ondernemen, maar wellicht wil haar inmiddels volwassen dochter dat wel? Samen met haar dochter stel ik een brief op, gericht aan de Boermarke met het verzoek eens na te gaan hoe dat zit met het pad. Daarbij onderstrepen we het historische belang. De dochter kan goed aangeven hoe dat pad in haar jeugd en later is gebruikt en dat staat dan ook uitvoerig in de brief vermeld. Na enkele weken vraag ik haar of ze al iets heeft gehoord. Ze antwoordt ontkenkend. Ook na twee jaar is er nog geen berichtje ontvangen. Het gaat

geruisloos in de doofpot. Jaren later hoor ik uit betrouwbare bron dat de secretaris deze brief niet eens als ingekomen stuk op tafel heeft gelegd. Niemand (!) weet er verder vanaf. De dochter, die bang is verwijten van haar in Balloo wonende familie te krijgen, haakt af: einde verhaal.

Wat heb je aan recht als je het niet krijgen kunt? Het idee van Vladimir om met een shovel 'zijn' en 'mijn' pad weer vrij te maken lokt mij wel, maar wie neemt het voortouw? Ben benieuwd naar reacties!

Rolde, Netty Weijnenberg

advertentie

't HUUSKE'

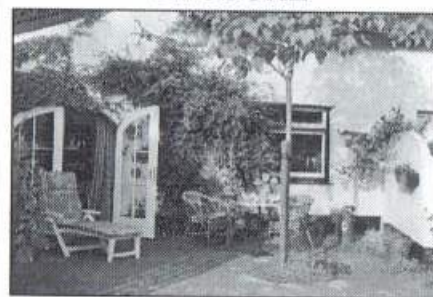

2 - 3 Persoons appartementen

2 Sfeervolle appartementen in en naast een verbouwd boerderijtje. Gelogen in authentiek Zuid-Limburgs gehuchtje, midden in de heuvels.

Tevens terras 't Klein-Verzet - koffie- en theetuin voor wandelaars en fietsers.

Fam. Nijsten-van Sambeek
Elkenrade 23, 6289 NB GULPEN-WIJLRE
043 4512028

Een garantie voor rust, natuur en wandelgenot

'Elckerlyc'



2 Persoons appartement.

Fietsersbond tegen aanleg fietspad

De behoefte aan snelle doorgaande fietsroutes botst soms met de belangen van landschap en natuur. De Fietsersbond enfb kiest in het geval van de Berkelse Zweth voor de natuurbeleving.

Vernieuw het mooiste stukje landschap tussen Rotterdam en Den Haag ligt verrassend dichtbij: het vogelbroedgebied rond de Aekerdijkse Plassen. Aan de zuidkant loopt hier de Berkelse Zweth, een vaart die sinds mensenheugenis het overtollige polderwater afvoert naar de Schie. Op de dijk grazen schapen en loopt een schelpenfietspadje voorzien van talloze klaphekjes. Nog verder zuidelijk ligt de Schieveense polder, geliefd bij weidevogels en ooit begeerd door vliegveld Zestienhoven.

De dreiging van een groot 'Rotterdam Airport' mag dan van de baan zijn, dat wil niet zeggen dat het gebied onaangeroerd blijft. Pal ten oosten ligt de vinestokatie Noordrand 2 en 3, met huizenbouw, bedrijfs-terreinen en de auto-ontsluitingsweg N470. In het zuidelijk deel van de Schieveense polder is een mogelijk tracé voor rijksweg 16/13 getrokken en wordt Noordrand 1 gepland. Nieuwe bewoners die op de fiets naar hun werk moeten en die willen recreëren in de nog schaarse omliggende natuur. Kortom, dat vraagt om de aanleg van fietspaden!

De nota Fietsbeleid van het Regionaal Verkeers- en Vervoersplan, uit 1995, had deze behoefte al voorzien; voor zowel recreatieve als utilitaire fietsers moet er in de regio een net van snelle, geasfalteerde fietspaden komen. En zo was ook 'regionale route 7' met een krachtige groene streep dwars door de Schieveense polder getrok-



Foto: FIETSKRANT

ken. Dat gebied ging immers toch op de schop voor de uitbeiding van het vliegveld en een groene schaastronk? Dan kon daar mooi de snelle fietsroute lopen.

Inmiddels heeft het kabinet gekozen voor een HSL in plaats van een groot Zestienhoven en ligt althans de Berkelse Zweth er nog even rustiek bij als jaren geleden. Op de plank staat echter nog steeds die groene streep. Het rustieke karakter van het schelpenpadje is onomstreden, maar om als alternatief voor de file elke dag door de schapenpoep en klaphekjes te fietsen is zelfs een beleidsambtenaar te gortig. Dan maar een nieuwe pad aan de zuidkant van de vaart? Met mooi vlak asfalt en lekker recht?

De enfb vindt van niet.

Hoewel de enfb het standpunt deelt dat er veel meer snelle en goede fietsverbindingen in de regio moeten komen, is zij van mening dat in dit geval de waarde van het gebied nou juist gelegen is in de rust en verlatenheid. Laat de Berkelse Zweth zoals hij is en kijk of bijvoorbeeld de zuidelijker gelegen Hofweg niet geschikter gemaakt kan worden voor de fietser, bijvoorbeeld door het beperken van het doorgaande autoverkeer. En wil je de Noordrandlokatie voor fietsers goed ontsluiten begin dan eindelijk ook eens aan de aanleg van het in 1986 (!) in het provinciaal fietspadenplan opgenomen fietspad langs de Hofpleinspoortlijn (NdK).

Overgenomen uit de
FIETSKRANT van de ENFB,
afdeling Rotterdam, oktober 1997.



KRUISPUNT VOETPADEN

Kruispunt Voetpaden Westerpark 2 1013 RR Amsterdam

Bij de bestuursmededelingen op pagina 2 wordt geschreven over het Meldingsformulier van het Kruispunt Voetpaden. Dit formulier treft u hieronder en op de volgende pagina aan.

De bedoeling is, dat u het gebruikt om kelpunten in het padennet, waar u al wandelend of lezend op stuit, bij het Kruispunt aan te melden. Dit beoordeelt dan of er aanleiding is om tot de één of andere vorm van actie over te gaan.

Het is van belang het formulier zo nauwkeurig mogelijk in te vullen. Voeg een duidelijke situatieschets (of kopie van de gebiedskaart) bij. Ook eventuele knipsels uit de lokale/regionale pers zijn – mits voorzien van een juiste bronvermelding – van belang. Stuur het geheel aan:

Kruispunt Voetpaden
Westerpark 2
1013 RR Amsterdam

Bij voorbaat dank voor uw medewerking!
Het bestuur

Gemeente

Regio

Provincie

Kaartnummer en coördinaat

Locatie + naam pad/gebied

Eigendom van

Beheerd door

Klacht/knelpunt	Categorie knelpunt
-----	-----
-----	-----
-----	-----
Beschrijving concrete situatie	

Onderdeel van wandelroutes/-netwerken	Betekenis pad (landschapp., cultuur-historisch/recreatief)
-----	-----
-----	-----
-----	-----
Juridische status	

Planologisch kader (gebiedsgericht beleid)	

Aangemeld door	Datum
-----	-----
Naam	-----
-----	-----
Adres	-----
-----	-----
Plaats	Tel.
-----	-----

In te vullen door *Kruispunt Voetpaden*

Datum invoer: Casenummer: Dossiernummer: Behandeld door:

LV1-98

REGIO-CONTACTADRESSEN

GRONINGEN, FRIESLAND,

DRENTE

Lineke Withaar

Reinder Brolsmawei 21

8915 DE Leeuwarden

058-2155492

NOORD-HOLLAND

Wouter Kleijn

Ruyschstraat 94'''

1091 CG Amsterdam

020-6944147

OVERIJSEL

Gé Westgeest

Ganzenmarkt 22

7631 EN Ootmarsum

0541-293351

ZUID-HOLLAND

Jan Rijnsburger

Voorstraat 36

3135 HX Vlaardingen

010-2489174

GELDERLAND

Ton Schipper

Kleine Kampen 116

3911 PM Rhenen

0317-617644

ZEELAND

Pieter Porrey

Nieuwe Haven 19-21

4331 JX Middelburg

0118-640942

UTRECHT

Nico Hoogerbrug

Barmsijs 37

3435 BM Nieuwegein

030-6040722

NOORD-BRABANT

Emilie Koolen

Lieshoutseweg 1

5735 BA Aarle-Rixtel

0492-381977

ZUID-LIMBURG

Nog geen contactpersoon. Geïnteresseerden voor deze post kunnen contact opnemen met de secretaris.

advertentie

Pied à terre



kaarten en gidsen voor actieve vakanties
maps and guidebooks for outdoor leisure

Singel 393

1012 WN Amsterdam

tel (020) 6274455

fax (020) 6208996

winkel open: ma - vr 11.00 - 18.00 uur

za 10.00 - 17.00 uur

koopavonden: donderdag 1 april - 1 sept.

en donderdag voor sint en

kerst 18.00 - 21.00 uur

gelegen in het

centrum,

achter

het Spui-

tramlijnen

1, 2, 5 of 11

vanaf CS

Postorderservice op

schriftelijke bestelling:

vraag gratis Leverings-

programma aan!

Pin-mogelijkheid

Frankeren

als

brief

Ledenadministratie Te Voet

Waldecklaan 24

1405 CR Bussum